

万家中证 1000 指数增强型发起式证券投资 基金 2019 年半年度报告

2019 年 6 月 30 日

基金管理人：万家基金管理有限公司

基金托管人：招商银行股份有限公司

送出日期：2019 年 8 月 24 日

§1 重要提示及目录

1.1 重要提示

基金管理人的董事会及董事保证本报告所载资料不存在虚假记载、误导性陈述或重大遗漏,并对其内容的真实性、准确性和完整性承担个别及连带责任。本半年度报告已经三分之二以上独立董事签字同意,并由董事长签发。

基金托管人招商银行股份有限公司根据本基金合同规定,于 2019 年 8 月 23 日复核了本报告中的财务指标、净值表现、收益分配情况、财务会计报告、投资组合报告等内容,保证复核内容不存在虚假记载、误导性陈述或者重大遗漏。

基金管理人承诺以诚实信用、勤勉尽责的原则管理和运用基金资产,但不保证基金一定盈利。

基金的过往业绩并不代表其未来表现。投资有风险,投资者在作出投资决策前应仔细阅读本基金的招募说明书及其更新。

本报告财务资料未经审计。

本报告期自 2019 年 1 月 1 日起至 2019 年 6 月 30 日止。

1.2 目录

§1 重要提示及目录	2
1.1 重要提示.....	2
1.2 目录.....	3
§2 基金简介	6
2.1 基金基本情况.....	6
2.2 基金产品说明.....	6
2.3 基金管理人和基金托管人.....	6
2.4 信息披露方式.....	7
2.5 其他相关资料.....	7
§3 主要财务指标和基金净值表现	8
3.1 主要会计数据和财务指标.....	8
3.2 基金净值表现.....	8
§4 管理人报告	11
4.1 基金管理人及基金经理情况.....	11
4.2 管理人对报告期内本基金运作合规守信情况的说明.....	13
4.3 管理人对报告期内公平交易情况的专项说明.....	13
4.4 管理人对报告期内基金的投资策略和业绩表现的说明.....	14
4.5 管理人对宏观经济、证券市场及行业走势的简要展望.....	14
4.6 管理人对报告期内基金估值程序等事项的说明.....	15
4.7 管理人对报告期内基金利润分配情况的说明.....	15
4.8 报告期内管理人对本基金持有人数或基金资产净值预警情形的说明.....	15
§5 托管人报告	16
5.1 报告期内本基金托管人合规守信情况声明.....	16
5.2 托管人对报告期内本基金投资运作合规守信、净值计算、利润分配等情况的说明.....	16
5.3 托管人对本半年度报告中财务信息等内容真实、准确和完整发表意见.....	16
§6 半年度财务会计报告（未经审计）	17
6.1 资产负债表.....	17
6.2 利润表.....	18
6.3 所有者权益（基金净值）变动表.....	19

6.4 报表附注.....	20
§7 投资组合报告.....	39
7.1 期末基金资产组合情况.....	39
7.2 期末按行业分类的股票投资组合.....	39
7.3 期末按公允价值占基金资产净值比例大小排序的所有股票投资明细.....	41
7.4 报告期内股票投资组合的重大变动.....	45
7.5 期末按债券品种分类的债券投资组合.....	48
7.6 期末按公允价值占基金资产净值比例大小排序的前五名债券投资明细.....	48
7.7 期末按公允价值占基金资产净值比例大小排序的所有资产支持证券投资明细.....	48
7.8 报告期末按公允价值占基金资产净值比例大小排序的前五名贵金属投资明细.....	48
7.9 期末按公允价值占基金资产净值比例大小排序的前五名权证投资明细.....	48
7.10 报告期末本基金投资的股指期货交易情况说明.....	48
7.11 报告期末本基金投资的国债期货交易情况说明.....	48
7.12 投资组合报告附注.....	48
§8 基金份额持有人信息.....	50
8.1 期末基金份额持有人户数及持有人结构.....	50
8.2 期末基金管理人的从业人员持有本基金的情况.....	50
8.3 期末基金管理人的从业人员持有本开放式基金份额总量区间的情况.....	50
8.4 发起式基金发起资金持有份额情况.....	51
§9 开放式基金份额变动.....	52
§10 重大事件揭示.....	53
10.1 基金份额持有人大会决议.....	53
10.2 基金管理人、基金托管人的专门基金托管部门的重大人事变动.....	53
10.3 涉及基金管理人、基金财产、基金托管业务的诉讼.....	53
10.4 基金投资策略的改变.....	53
10.5 为基金进行审计的会计师事务所情况.....	53
10.6 管理人、托管人及其高级管理人员受稽查或处罚等情况.....	53
10.7 基金租用证券公司交易单元的有关情况.....	53
§11 影响投资者决策的其他重要信息.....	55
11.1 报告期内单一投资者持有基金份额比例达到或超过 20%的情况.....	55

§12 备查文件目录	56
12.1 备查文件目录.....	56
12.2 存放地点.....	56
12.3 查阅方式.....	56

§2 基金简介

2.1 基金基本情况

基金名称	万家中证 1000 指数增强型发起式证券投资基金	
基金简称	万家中证 1000 指数增强	
基金主代码	005313	
基金运作方式	契约型开放式	
基金合同生效日	2018 年 12 月 3 日	
基金管理人	万家基金管理有限公司	
基金托管人	招商银行股份有限公司	
报告期末基金份额总额	13,632,611.92 份	
下属分级基金的基金简称:	万家中证 1000 指数增强 A	万家中证 1000 指数增强 C
下属分级基金的交易代码:	005313	005314
报告期末下属分级基金的份额总额	11,165,330.40 份	2,467,281.52 份

2.2 基金产品说明

投资目标	本基金为指数增强型股票基金，采取量化方法进行积极的指数组合管理与风险控制，在力求有效跟踪标的指数基础上，力争在控制本基金净值增长率与业绩比较基准之间的日均跟踪偏离度的绝对值不超过 0.5%、年跟踪误差不超过 7.75%的基础上，实现超越目标指数的投资收益，谋求基金资产的长期增值。
投资策略	本基金为增强型指数产品，在标的指数成份股权重的基础上根据量化模型对行业配置及个股权重等进行主动调整，力争在控制跟踪误差的基础上获取超越标的指数的投资收益。
业绩比较基准	中证 1000 指数收益率*95%+一年期人民币定期存款利率（税后）*5%
风险收益特征	本基金为股票型基金，其预期风险和预期收益水平高于混合型基金、债券型基金及货币市场基金。

2.3 基金管理人和基金托管人

项目	基金管理人	基金托管人
名称	万家基金管理有限公司	招商银行股份有限公司
信息披露负责人	姓名	兰剑
	联系电话	021-38909626
	电子邮箱	lanj@wjasset.com
客户服务电话	95538 转 6、4008880800	95555
传真	021-38909627	0755-83195201
注册地址	中国（上海）自由贸易试验区浦电路 360 号 8 层（名义楼层 9 层）	深圳市深南大道 7088 号招商银行大厦
办公地址	中国（上海）自由贸易试验	深圳市深南大道 7088 号招商银

	区浦电路 360 号 8 层(名义 楼层 9 层)	行大厦
邮政编码	200122	518040
法定代表人	方一天	李建红

2.4 信息披露方式

本基金选定的信息披露报纸名称	《上海证券报》
登载基金半年度报告正文的管理人互联网 网址	http://www.wjasset.com
基金半年度报告备置地点	中国（上海）自由贸易试验区浦电路 360 号 8 层 （名义楼层 9 层）基金管理人办公场所

2.5 其他相关资料

项目	名称	办公地址
注册登记机构	中国证券登记结算有限责任公司	北京市西城区太平桥大街 17 号

§3 主要财务指标和基金净值表现

3.1 主要会计数据和财务指标

金额单位：人民币元

基金级别	万家中证 1000 指数增强 A	万家中证 1000 指数增强 C
3.1.1 期间数据和指标	报告期(2019 年 1 月 1 日 - 2019 年 6 月 30 日)	报告期(2019 年 1 月 1 日 - 2019 年 6 月 30 日)
本期已实现收益	1,187,161.19	177,815.12
本期利润	2,022,115.94	-139,692.83
加权平均基金份额本期利润	0.1880	-0.0762
本期加权平均净值利润率	16.39%	-6.55%
本期基金份额净值增长率	22.41%	22.53%
3.1.2 期末数据和指标	报告期末(2019 年 6 月 30 日)	
期末可供分配利润	1,324,023.54	263,743.09
期末可供分配基金份额利润	0.1186	0.1069
期末基金资产净值	12,971,594.69	2,835,426.21
期末基金份额净值	1.1618	1.1492
3.1.3 累计期末指标	报告期末(2019 年 6 月 30 日)	
基金份额累计净值增长率	14.64%	14.72%

注：1、本期已实现收益指基金本期利息收入、投资收益、其他收入(不含公允价值变动收益)扣除相关费用后的余额,本期利润为本期已实现收益加上本期公允价值变动收益。

2、所述基金业绩指标不包括持有人认购或交易基金的各项费用,计入费用后实际收益水平要低于所列数字。

3、期末可供分配利润采用期末资产负债表中未分配利润与未分配利润中已实现部分的孰低数(为期末余额,不是当期发生数)。

3.2 基金净值表现

3.2.1 基金份额净值增长率及其与同期业绩比较基准收益率的比较

万家中证 1000 指数增强 A

阶段	份额净值增长率①	份额净值增长率标准差②	业绩比较基准收益率③	业绩比较基准收益率标准差④	①-③	②-④
过去一个月	1.80%	1.34%	-0.21%	1.45%	2.01%	-0.11%
过去三个月	-6.92%	1.83%	-9.44%	1.84%	2.52%	-0.01%
过去六个月	22.41%	1.69%	19.19%	1.80%	3.22%	-0.11%

自基金合同生效起至今	14.64%	1.59%	13.89%	1.72%	0.75%	-0.13%
------------	--------	-------	--------	-------	-------	--------

万家中证 1000 指数增强 C

阶段	份额净值增长率①	份额净值增长率标准差②	业绩比较基准收益率③	业绩比较基准收益率标准差④	①-③	②-④
过去一个月	1.76%	1.35%	-0.21%	1.45%	1.97%	-0.10%
过去三个月	-6.94%	1.83%	-9.44%	1.84%	2.50%	-0.01%
过去六个月	22.53%	1.69%	19.19%	1.80%	3.34%	-0.11%
自基金合同生效起至今	14.72%	1.59%	13.89%	1.72%	0.83%	-0.13%

3.2.2 自基金合同生效以来基金份额累计净值增长率变动及其与同期业绩比较基准收益率变动的比较

万家中证1000指数增强A基金份额累计净值增长率与同期业绩比较基准收益率的历史走势对比图

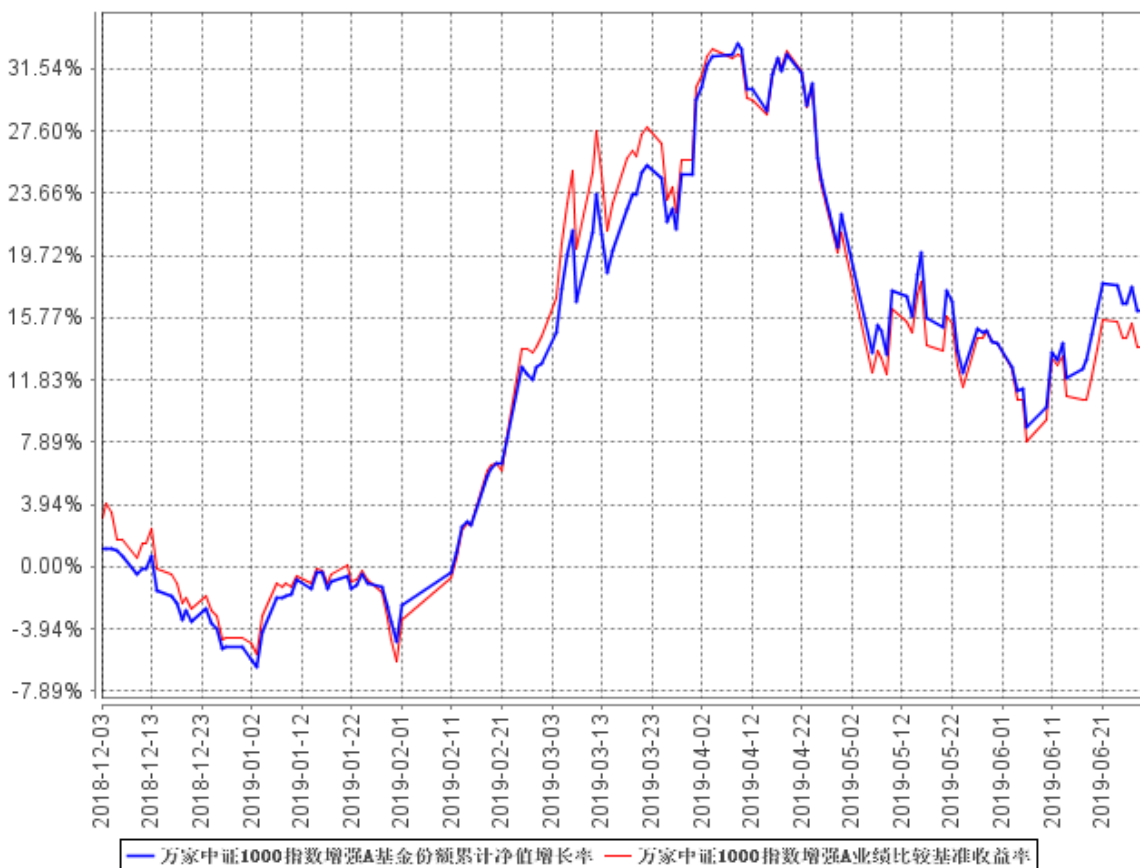

万家中证1000指数增强C基金份额累计净值增长率与同期业绩比较基准收益率的历史走势对比图

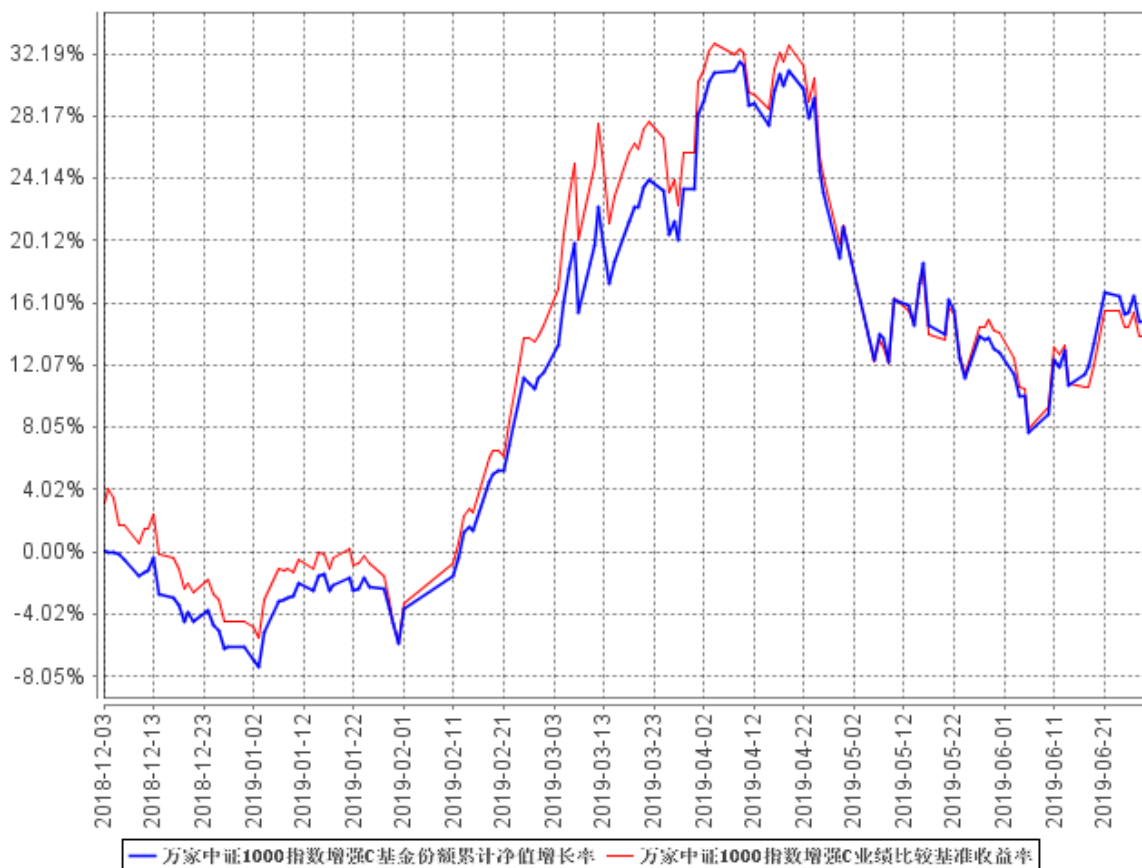

注：本基金原合同生效日期为 2018 年 1 月 30 日。根据基金原合同规定，基金原合同生效后六个月内为建仓期，建仓期结束时各项资产配置比例符合法律法规和基金原合同要求。本基金已于 2018 年 12 月 3 日召开基金份额持有人大会，原“万家裕债券型证券投资基金”变更注册为“万家中证 1000 指数增强型发起式证券投资基金”。本基金份额持有人大会 2018 年 12 月 3 日表决通过了《关于修改万家裕债券型证券投资基金基金合同有关事项的议案》，修订和更新后的文件于 2018 年 12 月 3 日生效。基金合同生效后各项资产配置比例符合法律法规和基金合同要求。报告期末各项资产配置比例符合法律法规和基金合同要求。

§4 管理人报告

4.1 基金管理人及基金经理情况

4.1.1 基金管理人及其管理基金的经验

万家基金管理有限公司经中国证监会证监基金字[2002]44 号文批准设立。公司现股东为中泰证券股份有限公司、新疆国际实业股份有限公司和齐河众鑫投资有限公司,住所:中国(上海)自由贸易试验区浦电路 360 号 8 楼(名义楼层 9 层),办公地点:上海市浦东新区浦电路 360 号 9 楼,注册资本 1 亿元人民币。目前管理六十六只开放式基金,分别为万家 180 指数证券投资基金、万家增强收益债券型证券投资基金、万家行业优选混合型证券投资基金(LOF)、万家货币市场证券投资基金、万家和谐增长混合型证券投资基金、万家双引擎灵活配置混合型证券投资基金、万家精选混合型证券投资基金、万家稳健增利债券型证券投资基金、万家中证红利指数证券投资基金(LOF)、万家添利债券型证券投资基金(LOF)、万家新机遇价值驱动灵活配置混合型证券投资基金、万家信用恒利债券型证券投资基金、万家日日薪货币市场证券投资基金、万家强化收益定期开放债券型证券投资基金、万家上证 50 交易型开放式指数证券投资基金、万家新利灵活配置混合型证券投资基金、万家双利债券型证券投资基金、万家现金宝货币市场证券投资基金、万家瑞丰灵活配置混合型证券投资基金、万家瑞兴灵活配置混合型证券投资基金、万家品质生活灵活配置混合型证券投资基金、万家瑞益灵活配置混合型证券投资基金、万家新兴蓝筹灵活配置混合型证券投资基金、万家瑞和灵活配置混合型证券投资基金、万家颐达灵活配置混合型证券投资基金、万家颐和灵活配置混合型证券投资基金、万家恒瑞 18 个月定期开放债券型证券投资基金、万家 3-5 年政策性金融债纯债债券型证券投资基金、万家鑫安纯债债券型证券投资基金、万家鑫璟纯债债券型证券投资基金、万家沪深 300 指数增强型证券投资基金、万家家享纯债债券型证券投资基金、万家瑞盈灵活配置混合型证券投资基金、万家年年恒荣定期开放债券型证券投资基金、万家瑞祥灵活配置混合型证券投资基金、万家瑞富灵活配置混合型证券投资基金、万家 1-3 年政策性金融债纯债债券型证券投资基金、万家瑞隆混合型证券投资基金、万家鑫丰纯债债券型证券投资基金、万家鑫享纯债债券型证券投资基金、万家现金增利货币市场基金、万家消费成长股票型证券投资基金、万家宏观择时多策略灵活配置混合型证券投资基金、万家鑫瑞纯债债券型证券投资基金、万家玖盛纯债 9 个月定期开放债券型证券投资基金、万家天添宝货币市场基金、万家量化睿选灵活配置混合型证券投资基金、万家安弘纯债一年定期开放债券型证券投资基金、万家家瑞债券型证券投资基金、万家臻选混合型证券投资基金、万家瑞尧灵活配置混合型证券投资基金、万家中

证 1000 指数增强型发起式证券投资基金、万家成长优选灵活配置混合型证券投资基金、万家瑞舜灵活配置混合型证券投资基金、万家经济新动能混合型证券投资基金、万家潜力价值灵活配置混合型证券投资基金、万家量化同顺多策略灵活配置混合型证券投资基金、万家新机遇龙头企业灵活配置混合型证券投资基金、万家鑫悦纯债债券型证券投资基金、万家智造优势混合型证券投资基金、万家稳健养老目标三年持有期混合型基金中基金(FOF)、万家人工智能混合型证券投资基金、万家社会责任 18 个月定期开放混合型证券投资基金 (LOF)、万家平衡养老目标三年持有期混合型发起式基金中基金 (FOF)、万家中证 500 指数增强型发起式证券投资基金、万家科创主题 3 年封闭运作灵活配置混合型证券投资基金。

4.1.2 基金经理（或基金经理小组）及基金经理助理简介

姓名	职务	任本基金的基金经理（助理）期限		证券从业年限	说明
		任职日期	离任日期		
陈旭	万家量化同顺多策略灵活配置混合型证券投资基金、万家沪深 300 指数增强型证券投资基金、万家量化睿选灵活配置混合型证券投资基金、万家中证 1000 指数增强型发起式证券投资基金、万家中证	2018 年 12 月 3 日	-	6 年	上海交通大学模式识别与智能系统硕士。 2010 年 3 月至 2012 年 9 月在易安信中国卓越研发中心工作，担任高级软件工程师； 2013 年 1 月至 2015 年 6 月在国信证券股份有限公司工作，先后担任经济研究所分析师、自营金融工程部投资经理等职，主要从事量化投资研究分析及交易等工作； 2015 年 7 月加入万家基金管理有限公司，自 2017 年 11 月起担任基金经理职务，现任量化投资部副总监（主持工作）、基金经理。

	500 指数增强型发起式证券投资基金的基金经理				
--	-------------------------	--	--	--	--

注：1、此处的任职日期和离任日期均以公告为准。

2、证券从业的含义遵从行业协会《证券业从业人员资格管理办法》的相关规定。

4.2 管理人对报告期内本基金运作合规守信情况的说明

本报告期内,本基金管理人严格遵守基金合同、《证券投资基金法》、《公开募集证券投资基金运作管理办法》等法律、法规和监管部门的相关规定,依照诚实信用、勤勉尽责、安全高效的原则管理和运用基金资产,在认真控制投资风险的基础上,为基金持有人谋取最大利益,没有损害基金持有人利益的行为。

4.3 管理人对报告期内公平交易情况的专项说明

4.3.1 公平交易制度的执行情况

根据中国证监会颁布的《证券投资基金管理公司公平交易制度指导意见》,公司制定了《公平交易管理办法》和《异常交易监控及报告管理办法》等规章制度,涵盖了研究、授权、投资决策和交易执行等投资管理活动的各个环节,确保公平对待不同投资组合,防范导致不公平交易以及利益输送的异常交易发生。

公司制订了明确的投资授权制度,并建立了统一的投资管理平台,确保不同投资组合获得公平的投资决策机会。实行集中交易制度,对于交易所公开竞价交易,执行交易系统内的公平交易程序;对于债券一级市场申购、非公开发行股票申购等非集中竞价交易,按照价格优先、比例分配的原则对交易结果进行分配;对于银行间交易,按照时间优先、价格优先的原则公平公正的进行询价并完成交易。为保证公平交易原则的实现,通过制度规范、流程审批、系统风控参数设置等进行事前控制,通过对投资交易系统的实时监控进行事中控制,通过对异常交易的监控和分析实现事后控制。

4.3.2 异常交易行为的专项说明

本报告期内未发现本基金有可能导致不公平交易和利益输送的异常交易。

本报告期内无下列情况:所有投资组合参与的交易所公开竞价同日反向交易成交较少的单边

交易量超过该证券当日成交量的 5%。

4.4 管理人对报告期内基金的投资策略和业绩表现的说明

4.4.1 报告期内基金投资策略和运作分析

本基金为指数增强型股票基金，采取量化方法进行积极的指数组合管理与风险控制，在力求有效跟踪标的指数基础上，力争在控制本基金净值增长率与业绩比较基准之间的日均跟踪偏离度的绝对值不超过 0.5%、年跟踪误差不超过 7.75%的基础上，实现超越目标指数的投资收益，谋求基金资产的长期增值。万家中证 1000 指数增强基金采用量化多因子选股策略，控制行业权重偏离度、个股集中度，通过量化多因子选股的方式选取一篮子股票组合。在行业和风格配置相对于业绩基准指数相对均衡，无重仓行业或具体风格，在量化选股方面精选行业内质优个股组合，持股较为分散。采用量化风险模型合理控制组合风险，整体选股风格方面偏向小盘成长风格。

4.4.2 报告期内基金的业绩表现

截至本报告期末万家中证 1000 指数增强 A 基金份额净值为 1.1618 元，本报告期基金份额净值增长率为 22.41%；截至本报告期末万家中证 1000 指数增强 C 基金份额净值为 1.1492 元，本报告期基金份额净值增长率为 22.53%；同期业绩比较基准收益率为 19.19%。基金报告期末 A 份额、C 份额日均跟踪偏离度分别为 0.2912%、0.2909%，年跟踪误差分别为 4.6232%、4.6179%，符合基金合同中日均跟踪偏离度的绝对值不超过 0.5%、年跟踪误差不超过 7.75%的规定。

4.5 管理人对宏观经济、证券市场及行业走势的简要展望

从宏观角度，二季度经济具有一定压力，全球经济放缓，预期下半年经济趋于放缓阶段。消费增速下行，对增长贡献提升，居民收入差距扩大，今年上半年有所收敛。投资对地产依赖程度依然较大，全球经贸都在降温且贸易摩擦持续。减税降费继续推进，让利于民激发活力。美国开启宽松周期也增大了我们的货币政策空间。我国法定存款准备金率仍有下调空间，公开市场操作利率也可以下调，同时通过利率走廊，逐渐实现基准利率向市场利率的并轨。下半年的不确定性依然在于贸易摩擦，在全球经济高度一体化的今天，各国经贸是连在一起的，而且经贸关系是重要的“压舱石”，长期尽管有竞争，但短期也需要有合作。所以外部形势基本是确定的，不会太好也不会太差，因此维持下半年处于震荡市的判断。

从指数增强的角度，震荡市是获取估值错杀的重要阶段，也是我们获取超额收益的最佳时机。三季度处于分红集中期，科创板已经开板，这些都是提升市场风险抵御能力的方面。经历过最后

的震荡，尘埃落定后市场将回归正常风险偏好，那么估值错杀的个股将会均值回归，而我们获取超额收益的策略也将会有所表现。

4.6 管理人对报告期内基金估值程序等事项的说明

1、参与估值流程各方及人员(或小组)的职责分工、专业胜任能力和相关工作经历

公司成立了估值委员会,定期评价现行估值政策和程序,在发生了影响估值政策和程序有效性及适用性的情况后及时修订估值方法。估值委员会由督察长、基金运营部负责人、合规稽核部负责人、权益投资部负责人、固定收益部负责人等组成。估值委员会的成员均具备专业胜任能力和相关从业资格,精通各自领域的理论知识,熟悉政策法规,并具有丰富的实践经验。

2、基金经理参与或决定估值的程度

基金经理可参与估值原则和方法的讨论,但不介入基金日常估值业务。

3、参与估值流程各方之间存在的任何重大利益冲突

参与估值流程各方之间不存在重大利益冲突。

4、已签约的与估值相关的任何定价服务的性质与程度

本基金管理人与中债金融估值中心有限公司签署了《中债信息产品服务协议》，本基金管理人与中证指数有限公司签署了《中证债券估值数据服务协议》。

4.7 管理人对报告期内基金利润分配情况的说明

本基金在报告期内未实施利润分配。

4.8 报告期内管理人对本基金持有人数或基金资产净值预警情形的说明

本报告期内本基金管理人无应说明的预警信息。

§5 托管人报告

5.1 报告期内本基金托管人遵规守信情况声明

招商银行具备完善的公司治理结构、内部稽核监控制度和风险控制制度，我行在履行托管职责中，严格遵守有关法律法规、托管协议的规定，尽职尽责地履行托管义务并安全保管托管资产。

5.2 托管人对报告期内本基金投资运作遵规守信、净值计算、利润分配等情况的说明

招商银行根据法律法规、托管协议约定的投资监督条款，对托管产品的投资行为进行监督，并根据监管要求履行报告义务。

招商银行按照托管协议约定的统一记账方法和会计处理原则，独立地设置、登录和保管本产品的全套账册，进行会计核算和资产估值并与管理人建立对账机制。

本半年度报告中利润分配情况真实、准确。

5.3 托管人对本半年度报告中财务信息等内容的真实、准确和完整发表意见

本半年度报告中财务指标、净值表现、财务会计报告、投资组合报告内容真实、准确，不存在虚假记载、误导性陈述或者重大遗漏。

§6 半年度财务会计报告（未经审计）

6.1 资产负债表

会计主体：万家中证 1000 指数增强型发起式证券投资基金

报告截止日：2019 年 6 月 30 日

单位：人民币元

资产	附注号	本期末 2019 年 6 月 30 日	上年度末 2018 年 12 月 31 日
资产：			
银行存款	6.4.7.1	1,085,967.78	1,032,385.23
结算备付金		119,505.54	2,006.13
存出保证金		7,107.61	-
交易性金融资产	6.4.7.2	14,893,759.26	8,993,920.00
其中：股票投资		14,893,759.26	8,993,920.00
基金投资		-	-
债券投资		-	-
资产支持证券投资		-	-
贵金属投资		-	-
衍生金融资产	6.4.7.3	-	-
买入返售金融资产	6.4.7.4	-	-
应收证券清算款		-	-
应收利息	6.4.7.5	296.63	228.20
应收股利		-	-
应收申购款		136,725.77	-
递延所得税资产		-	-
其他资产	6.4.7.6	-	-
资产总计		16,243,362.59	10,028,539.56
负债和所有者权益	附注号	本期末 2019 年 6 月 30 日	上年度末 2018 年 12 月 31 日
负债：			
短期借款		-	-
交易性金融负债		-	-
衍生金融负债	6.4.7.3	-	-
卖出回购金融资产款		-	-
应付证券清算款		-	-
应付赎回款		334,266.81	-
应付管理人报酬		13,387.98	7,409.22
应付托管费		2,677.60	1,483.90
应付销售服务费		1,071.90	197.07
应付交易费用	6.4.7.7	38,443.72	8,966.23

应交税费		-	-
应付利息		-	-
应付利润		-	-
递延所得税负债		-	-
其他负债	6.4.7.8	46,493.68	37,448.14
负债合计		436,341.69	55,504.56
所有者权益：			
实收基金	6.4.7.9	13,632,611.92	10,515,125.88
未分配利润	6.4.7.10	2,174,408.98	-542,090.88
所有者权益合计		15,807,020.90	9,973,035.00
负债和所有者权益总计		16,243,362.59	10,028,539.56

注：报告截止日 2019 年 6 月 30 日，基金份额净值 1.1595 元，基金份额总额 13,632,611.92 份，其中万家中证 1000 指数增强 A 份额参考净值 1.1618 元，份额总额 11,165,330.40 份；万家中证 1000 指数增强 C 份额参考净值 1.1492 元，份额总额 2,467,281.52 份。

6.2 利润表

会计主体：万家中证 1000 指数增强型发起式证券投资基金

本报告期：2019 年 1 月 1 日至 2019 年 6 月 30 日

单位：人民币元

项目	附注号	本期 2019 年 1 月 1 日至 2019 年 6 月 30 日
一、收入		2,114,379.37
1.利息收入		4,438.21
其中：存款利息收入	6.4.7.11	4,438.21
债券利息收入		-
资产支持证券利息收入		-
买入返售金融资产收入		-
其他利息收入		-
2.投资收益（损失以“-”填列）		1,575,385.60
其中：股票投资收益	6.4.7.12	1,453,269.27
基金投资收益		-
债券投资收益	6.4.7.13	-
资产支持证券投资收益	6.4.7.13.3	-
贵金属投资收益	6.4.7.14	-
衍生工具收益	6.4.7.15	-
股利收益	6.4.7.16	122,116.33
3.公允价值变动收益（损失以“-”号填列）	6.4.7.17	517,446.80
4.汇兑收益（损失以“-”号填列）		-
5.其他收入（损失以“-”号填列）	6.4.7.18	17,108.76

减：二、费用		231,956.26
1. 管理人报酬	6.4.10.2.1	71,293.53
2. 托管费	6.4.10.2.2	14,258.70
3. 销售服务费	6.4.10.2.3	4,205.89
4. 交易费用	6.4.7.19	104,023.54
5. 利息支出		-
其中：卖出回购金融资产支出		-
6. 税金及附加		-
7. 其他费用	6.4.7.20	38,174.60
三、利润总额（亏损总额以“-”号填列）		1,882,423.11
减：所得税费用		-
四、净利润（净亏损以“-”号填列）		1,882,423.11

注：本基金合同生效时间为 2018 年 12 月 3 日，无上年度可比期间数据。

6.3 所有者权益（基金净值）变动表

会计主体：万家中证 1000 指数增强型发起式证券投资基金

本报告期：2019 年 1 月 1 日至 2019 年 6 月 30 日

单位：人民币元

项目	本期 2019 年 1 月 1 日至 2019 年 6 月 30 日		
	实收基金	未分配利润	所有者权益合计
一、期初所有者权益（基金净值）	10,515,125.88	-542,090.88	9,973,035.00
二、本期经营活动产生的基金净值变动数（本期利润）	-	1,882,423.11	1,882,423.11
三、本期基金份额交易产生的基金净值变动数（净值减少以“-”号填列）	3,117,486.04	834,076.75	3,951,562.79
其中：1.基金申购款	7,204,069.10	1,629,573.23	8,833,642.33
2.基金赎回款	-4,086,583.06	-795,496.48	-4,882,079.54
四、本期向基金份额持有人分配利润产生的基金净值变动（净值减	-	-	-

少以“-”号填列)			
五、期末所有者权益 (基金净值)	13,632,611.92	2,174,408.98	15,807,020.90

注：本基金合同生效时间为 2018 年 12 月 3 日，无上年度可比期间数据。

报表附注为财务报表的组成部分。

本报告 6.1 至 6.4 财务报表由下列负责人签署：

<u>方一天</u>	<u>经晓云</u>	<u>陈广益</u>
基金管理人负责人	主管会计工作负责人	会计机构负责人

6.4 报表附注

6.4.1 基金基本情况

根据原万家裕裕债券型证券投资基金（以下简称“万家裕裕债券”）基金份额持有人大会审议通过的《关于修改万家裕裕债券型证券投资基金基金合同有关事项的议案》以及相关法律法规的规定，并向中国证券监督管理委员会备案，万家裕裕债券于 2018 年 12 月 3 日转型为万家中证 1000 指数增强型发起式证券投资基金（以下简称“本基金”）。本基金为契约型开放式，存续期限为不定期。本基金的基金管理人为万家基金管理有限公司，注册登记机构为中国登记结算有限责任公司，基金托管人为招商银行股份有限公司。

本基金的投资范围为具有良好流动性的金融工具，包括标的指数的成份股、备选成份股、其他股票（包括主板、创业板、中小板以及其他经中国证监会允许基金投资的股票）、债券（包括国债、央行票据、地方政府债、金融债、企业债、公司债、公开发行的次级债、中小企业私募债券、中期票据、证券公司短期公司债券、短期融资券、超短期融资券、可转换债券、可交换债券等）、债券回购、银行存款、同业存单、资产支持证券、金融衍生品（包括权证、股指期货、国债期货、股票期权等）及法律法规或中国证监会允许基金投资的其他金融工具（但须符合中国证监会相关规定）。本基金可参与融资业务和转融通证券出借交易。

如法律法规或监管机构以后允许基金投资其他品种，本基金在履行适当程序后可将其纳入投资范围。本基金的业绩比较基准为：中证 1000 指数收益率*95%+一年期人民币定期存款利率（税后）*5%。

6.4.2 会计报表的编制基础

本基金的财务报表系按照财政部 2006 年 2 月颁布的《企业会计准则—基本准则》以及其后颁布及修订的具体会计准则、应用指南、解释以及其他相关规定（以下合称“企业会计准则”）编制，同时，对于在具体会计核算和信息披露方面，也参考了中国证券投资基金业协会修订的《证券投资基金会计核算业务指引》、中国证监会制定的《关于证券投资基金估值业务的指导意见》、《证券投资基金信息披露管理办法》、《证券投资基金信息披露 XBRL 模板第 3 号〈年度报告和半年度报告〉》及其他中国证监会、中国基金业协会发布的有关规定及允许的基金行业实务操作。

本财务报表以本基金持续经营为基础列报。

6.4.3 遵循企业会计准则及其他有关规定的声明

本财务报表符合企业会计准则的要求，真实、完整地反映了本基金于 2019 年 6 月 30 日的财务状况以及 2019 年 1 月 1 日至 2019 年 6 月 30 日的经营成果和净值变动情况。

6.4.4 重要会计政策和会计估计

本半年度报告所采取的会计政策、会计估计与上年度报告相一致。

6.4.5 差错更正的说明

本基金本报告期无重大会计差错的内容和更正金额。

6.4.6 税项

（一）印花税

经国务院批准，财政部、国家税务总局研究决定，自 2008 年 4 月 24 日起，调整证券（股票）交易印花税税率，由原先的 3‰调整为 1‰；

经国务院批准，财政部、国家税务总局研究决定，自 2008 年 9 月 19 日起，调整由出让方按证券（股票）交易印花税税率缴纳印花税，受让方不再征收，税率不变；

根据财政部、国家税务总局财税[2005]103 号文《关于股权分置试点改革有关税收政策问题的通知》的规定，股权分置改革过程中因非流通股股东向流通股股东支付对价而发生的股权转让，暂免征收印花税。

（二）增值税

根据财政部、国家税务总局财税[2004]78 号文《关于证券投资基金税收政策的通知》的规定，

自 2004 年 1 月 1 日起，对证券投资基金（封闭式证券投资基金，开放式证券投资基金）管理人运用基金买卖股票、债券的差价收入，继续免征营业税；

根据财政部、国家税务总局财税[2016]36 号文《关于全面推开营业税改增值税试点的通知》的规定，经国务院批准，自 2016 年 5 月 1 日起在全国范围内全面推开营业税改征增值税试点，金融业纳入试点范围，由缴纳营业税改为缴纳增值税。对证券投资基金（封闭式证券投资基金，开放式证券投资基金）管理人运用基金买卖股票、债券的转让收入免征增值税；国债、地方政府债利息收入以及金融同业往来利息收入免征增值税；存款利息收入不征收增值税；

根据财政部、国家税务总局财税[2016]46 号文《关于进一步明确全面推开营改增试点金融业有关政策的通知》的规定，金融机构开展的质押式买入返售金融商品业务及持有政策性金融债券取得的利息收入属于金融同业往来利息收入；

根据财政部、国家税务总局财税[2016]70 号文《关于金融机构同业往来等增值税政策的补充通知》的规定，金融机构开展的买断式买入返售金融商品业务、同业存款、同业存单以及持有金融债券取得的利息收入属于金融同业往来利息收入；

根据财政部、国家税务总局财税[2016]140 号文《关于明确金融、房地产开发、教育辅助服务等增值税政策的通知》的规定，资管产品运营过程中发生的增值税应税行为，以资管产品管理人为增值税纳税人；

根据财政部、国家税务总局财税[2017]56 号文《关于资管产品增值税有关问题的通知》的规定，管理人接受投资者委托或信托对受托资产提供的管理服务以及管理人发生的除本通知第一条规定的其他增值税应税行为（以下称其他业务），按照现行规定缴纳增值税，资管产品管理人（以下称管理人）运营资管产品过程中发生的增值税应税行为（以下称资管产品运营业务），暂适用简易计税方法，按照 3% 的征收率缴纳增值税。本通知自 2018 年 1 月 1 日起施行，对资管产品在 2018 年 1 月 1 日前运营过程中发生的增值税应税行为，未缴纳增值税的，不再缴纳；已缴纳增值税的，已纳税额从资管产品管理人以后月份的增值税应纳税额中抵减。

（三）企业所得税

根据财政部、国家税务总局财税[2004]78 号文《关于证券投资基金税收政策的通知》的规定，自 2004 年 1 月 1 日起，对证券投资基金（封闭式证券投资基金，开放式证券投资基金）管理人运用基金买卖股票、债券的差价收入，继续免征企业所得税；

根据财政部、国家税务总局财税[2005]103 号文《关于股权分置试点改革有关税收政策问题的通知》的规定，股权分置改革中非流通股股东通过对价方式向流通股股东支付的股份、现金等收入，暂免征收流通股股东应缴纳的企业所得税；

根据财政部、国家税务总局财税[2008]1 号文《关于企业所得税若干优惠政策的通知》的规定，对证券投资基金从证券市场中取得的收入，包括买卖股票、债券的差价收入，股权的股息、红利收入，债券的利息收入及其他收入，暂不征收企业所得税。

(四) 个人所得税

根据财政部、国家税务总局财税[2005]103 号文《关于股权分置试点改革有关税收政策问题的通知》的规定，股权分置改革中非流通股股东通过对价方式向流通股股东支付的股份、现金等收入，暂免征收流通股股东应缴纳的个人所得税；

根据财政部、国家税务总局财税[2008]132 号文《财政部、国家税务总局关于储蓄存款利息所得有关个人所得税政策的通知》的规定，自 2008 年 10 月 9 日起，对储蓄存款利息所得暂免征收个人所得税；

根据财政部、国家税务总局、中国证监会财税[2012]85 号文《关于实施上市公司股息红利差别化个人所得税政策有关问题的通知》的规定，自 2013 年 1 月 1 日起，证券投资基金从公开发行和转让市场取得的上市公司股票，持股期限在 1 个月以内（含 1 个月）的，其股息红利所得全额计入应纳税所得额；持股期限在 1 个月以上至 1 年（含 1 年）的，暂减按 50% 计入应纳税所得额；持股期限超过 1 年的，暂减按 25% 计入应纳税所得额。上述所得统一适用 20% 的税率计征个人所得税；

根据财政部、国家税务总局、中国证监会财税[2015]101 号文《关于上市公司股息红利差别化个人所得税政策有关问题的通知》的规定，自 2015 年 9 月 8 日起，证券投资基金从公开发行和转让市场取得的上市公司股票，持股期限超过 1 年的，股息红利所得暂免征收个人所得税。

6.4.7 重要财务报表项目的说明

6.4.7.1 银行存款

单位：人民币元

项目	本期末 2019 年 6 月 30 日
活期存款	1,085,967.78
定期存款	-
其中：存款期限 1 个月以内	-
存款期限 1-3 个月	-
存款期限 3 个月以上	-
其他存款	-
合计：	1,085,967.78

6.4.7.2 交易性金融资产

单位：人民币元

项目	本期末 2019 年 6 月 30 日		
	成本	公允价值	公允价值变动
股票	15,009,897.26	14,893,759.26	-116,138.00
贵金属投资-金交所黄金合约	-	-	-
债券	交易所市场	-	-
	银行间市场	-	-
	合计	-	-
资产支持证券	-	-	-
基金	-	-	-
其他	-	-	-
合计	15,009,897.26	14,893,759.26	-116,138.00

6.4.7.3 衍生金融资产/负债

本基金本报告期末无衍生金融资产/负债余额。

6.4.7.4 买入返售金融资产

6.4.7.4.1 各项买入返售金融资产期末余额

本基金本报告期末无买入返售金融资产余额。

6.4.7.4.2 期末买断式逆回购交易中取得的债券

本基金本期末无买断式逆回购交易中取得的债券。

6.4.7.5 应收利息

单位：人民币元

项目	本期末 2019 年 6 月 30 日
应收活期存款利息	239.62
应收定期存款利息	-
应收其他存款利息	-
应收结算备付金利息	53.80

应收债券利息	-
应收资产支持证券利息	-
应收买入返售证券利息	-
应收申购款利息	0.01
应收黄金合约拆借孳息	-
其他	3.20
合计	296.63

6.4.7.6 其他资产

本报告期末本基金未持有其他资产。

6.4.7.7 应付交易费用

单位：人民币元

项目	本期末 2019年6月30日
交易所市场应付交易费用	38,443.72
银行间市场应付交易费用	-
合计	38,443.72

6.4.7.8 其他负债

单位：人民币元

项目	本期末 2019年6月30日
应付券商交易单元保证金	-
应付赎回费	393.11
预提费用	46,100.57
合计	46,493.68

6.4.7.9 实收基金

金额单位：人民币元

万家中证 1000 指数增强 A		
项目	本期 2019年1月1日至2019年6月30日	
	基金份额（份）	账面金额
上年度末	9,919,465.90	9,919,465.90

本期申购	2,670,066.81	2,670,066.81
本期赎回(以“-”号填列)	-1,424,202.31	-1,424,202.31
- 基金拆分/份额折算前	-	-
基金拆分/份额折算变动份额	-	-
本期申购	-	-
本期赎回(以“-”号填列)	-	-
本期末	11,165,330.40	11,165,330.40

金额单位：人民币元

万家中证 1000 指数增强 C		
项目	本期 2019 年 1 月 1 日至 2019 年 6 月 30 日	
	基金份额（份）	账面金额
上年度末	595,659.98	595,659.98
本期申购	4,534,002.29	4,534,002.29
本期赎回(以“-”号填列)	-2,662,380.75	-2,662,380.75
- 基金拆分/份额折算前	-	-
基金拆分/份额折算变动份额	-	-
本期申购	-	-
本期赎回(以“-”号填列)	-	-
本期末	2,467,281.52	2,467,281.52

注：申购含红利再投、转换入份额，赎回含转换出份额。

6.4.7.10 未分配利润

单位：人民币元

万家中证 1000 指数增强 A			
项目	已实现部分	未实现部分	未分配利润合计
上年度末	107,925.44	-613,004.76	-505,079.32
本期利润	1,187,161.19	834,954.75	2,022,115.94
本期基金份额交易产生的变动数	28,936.91	260,290.76	289,227.67
其中：基金申购款	161,497.55	450,836.96	612,334.51
基金赎回款	-132,560.64	-190,546.20	-323,106.84
本期已分配利润	-	-	-
本期末	1,324,023.54	482,240.75	1,806,264.29

单位：人民币元

万家中证 1000 指数增强 C			
项目	已实现部分	未实现部分	未分配利润合计

上年度末	-629.11	-36,382.45	-37,011.56
本期利润	177,815.12	-317,507.95	-139,692.83
本期基金份额交易产生的变动数	86,557.08	458,292.00	544,849.08
其中：基金申购款	298,856.75	718,381.97	1,017,238.72
基金赎回款	-212,299.67	-260,089.97	-472,389.64
本期已分配利润	-	-	-
本期末	263,743.09	104,401.60	368,144.69

6.4.7.11 存款利息收入

单位：人民币元

项目	本期 2019年1月1日至2019年6月30日
活期存款利息收入	3,831.86
定期存款利息收入	-
其他存款利息收入	-
结算备付金利息收入	565.85
其他	40.50
合计	4,438.21

6.4.7.12 股票投资收益

6.4.7.12.1 股票投资收益——买卖股票差价收入

单位：人民币元

项目	本期 2019年1月1日至2019年6月30日
卖出股票成交总额	32,899,682.64
减：卖出股票成本总额	31,446,413.37
买卖股票差价收入	1,453,269.27

6.4.7.13 债券投资收益

6.4.7.13.1 债券投资收益项目构成

本基金本报告期无债券投资收益。

6.4.7.13.2 债券投资收益——买卖债券差价收入

本基金本报告期无债券投资收益。

6.4.7.13.3 资产支持证券投资收益

本基金本报告期无资产支持证券投资收益。

6.4.7.14 贵金属投资收益

本基金本报告期无贵金属投资收益。

6.4.7.15 衍生工具收益

本基金本报告期末无衍生工具收益。

6.4.7.16 股利收益

单位：人民币元

项目	本期 2019年1月1日至2019年6月30日
股票投资产生的股利收益	122,116.33
基金投资产生的股利收益	-
合计	122,116.33

6.4.7.17 公允价值变动收益

单位：人民币元

项目名称	本期 2019年1月1日至2019年6月30日
1. 交易性金融资产	517,446.80
——股票投资	517,446.80
——债券投资	-
——资产支持证券投资	-
——贵金属投资	-
——其他	-
2. 衍生工具	-
——权证投资	-
3. 其他	-
减：应税金融商品公允价值变动产生的预估 增值税	-
合计	517,446.80

6.4.7.18 其他收入

单位：人民币元

项目	本期 2019 年 1 月 1 日至 2019 年 6 月 30 日
基金赎回费收入	17,107.64
转换费收入 005313	1.12
合计	17,108.76

6.4.7.19 交易费用

单位：人民币元

项目	本期 2019 年 1 月 1 日至 2019 年 6 月 30 日
交易所市场交易费用	104,023.54
银行间市场交易费用	-
合计	104,023.54

6.4.7.20 其他费用

单位：人民币元

项目	本期 2019 年 1 月 1 日至 2019 年 6 月 30 日
审计费用	14,876.39
信息披露费	-224.07
指数费用	23,152.28
银行费用	370.00
合计	38,174.60

6.4.8 或有事项、资产负债表日后事项的说明**6.4.8.1 或有事项**

截至资产负债表日,本基金无需要说明的重大或有事项。

6.4.8.2 资产负债表日后事项

截至财务报表批准日,本基金无需要披露的资产负债表日后事项。

6.4.9 关联方关系

6.4.9.1 本报告期存在控制关系或其他重大利害关系的关联方发生变化的情况

报告期内，经中国证券监督管理委员会证监许可[2019]126 号文核准，基金管理人原股东山东省国有资产投资控股有限公司将其持有的基金管理人的 11% 股权转让给齐河众鑫投资有限公司。本次股权变更的工商变更登记手续已办理完毕，基金管理人于 2019 年 2 月 13 日发布了《关于公司股权变更的公告》，公司股东由山东省国有资产投资控股有限公司变更为齐河众鑫投资有限公司。

6.4.9.2 本报告期与基金发生关联交易的各关联方

关联方名称	与本基金的关系
万家基金管理有限公司	基金管理人、基金销售机构
招商银行股份有限公司（“招商银行”）	基金托管人、基金代销机构
中泰证券股份有限公司	基金管理人的股东、基金代销机构
万家共赢资产管理有限公司	基金管理人的子公司

注：以下关联交易均在正常业务范围内按一般商业条款订立。

6.4.10 本报告期及上年度可比期间的关联方交易

6.4.10.1 通过关联方交易单元进行的交易

6.4.10.1.1 股票交易

本基金本报告期内未通过关联方交易单元进行股票交易。本基金合同生效时间为 2018 年 12 月 3 日，无上年度可比期间数据。

6.4.10.1.2 债券交易

本基金本报告期内未通过关联方交易单元进行债券交易。本基金合同生效时间为 2018 年 12 月 3 日，无上年度可比期间数据。

6.4.10.1.3 债券回购交易

本基金本报告期内未通过关联方交易单元进行回购交易。本基金合同生效时间为 2018 年 12 月 3 日，无上年度可比期间数据。

6.4.10.1.4 权证交易

本基金本报告期内未通过关联方交易单元进行权证交易。本基金合同生效时间为 2018 年 12 月 3 日，无上年度可比期间数据。

6.4.10.1.5 应支付关联方的佣金

本基金本报告期内未产生关联方佣金。本基金合同生效时间为 2018 年 12 月 3 日，无上年度可比期间数据。

6.4.10.2 关联方报酬

6.4.10.2.1 基金管理费

单位：人民币元

项目	本期
	2019 年 1 月 1 日至 2019 年 6 月 30 日
当期发生的基金应支付的管理费	71,293.53
其中：支付销售机构的客户维护费	5,656.79

注：1、基金管理费按前一日的基金资产净值的 1.00% 的年费率计提。计算方法如下：

$$H = E \times 1.00\% \div \text{当年天数}$$

H 为每日应计提的基金管理费

E 为前一日的基金资产净值

基金管理费每日计提，按月支付。由基金管理人向基金托管人发送基金管理费划付指令，经基金托管人复核后于次月首日起 5 个工作日内从基金财产中一次性支付给基金管理人，若遇法定节假日、休息日，支付日期顺延。

2、本基金合同生效时间为 2018 年 12 月 3 日，无上年度可比期间数据。

6.4.10.2.2 基金托管费

单位：人民币元

项目	本期
	2019 年 1 月 1 日至 2019 年 6 月 30 日
当期发生的基金应支付的托管费	14,258.70

注：基金托管费按前一日的基金资产净值的 0.20% 的年费率计提。计算方法如下：

$$H = E \times 0.20\% \div \text{当年天数}$$

H 为每日应计提的基金托管费

E 为前一日的基金资产净值

基金托管费每日计提，按月支付。由基金管理人向基金托管人发送基金托管费划付指令，经基金托管人复核后于次月首日起 5 个工作日内从基金财产中一次性支付给基金托管人，若遇法定节假日、

休息日, 支付日期顺延。

本基金合同生效时间为 2018 年 12 月 3 日, 无上年度可比期间数据。

6.4.10.2.3 销售服务费

单位: 人民币元

获得销售服务费的各关联方名称	本期 2019 年 1 月 1 日至 2019 年 6 月 30 日		
	当期发生的基金应支付的销售服务费		
	万家中证 1000 指数增强 A	万家中证 1000 指数增强 C	合计
万家基金管理有限公司	-	597.78	597.78
中泰证券股份有限公司	-	302.67	302.67
合计	-	900.45	900.45

注: 1、销售服务费可用于本基金市场推广、销售以及 C 类基金份额持有人服务等各项费用。本基金份额分为不同的类别, 适用不同的销售服务费率。其中, A 类不收取销售服务费, C 类销售服务费年费率为 0.40%。C 类基金份额的销售服务费计算方法如下:

$$H = E \times 0.40\% / \text{当年天数}$$

H 为 C 类基金份额每日应计提的销售服务费

E 为 C 类基金份额前一日基金资产净值

基金销售服务费每日计提, 按月支付, 经基金管理人与基金托管人双方核对无误后, 基金托管人按照与基金管理人协商一致的方式于次月首日起 5 个工作日内从基金财产中一次性支付给基金管理人, 由基金管理人根据相关协议支付给各销售机构。若遇法定节假日、公休假或不可抗力等, 支付日期顺延。

2、本基金合同生效时间为 2018 年 12 月 3 日, 无上年度可比期间数据。

6.4.10.3 与关联方进行银行间同业市场的债券(含回购)交易

本基金本报告期末与关联方进行银行间同业市场的债券(含回购)交易。本基金合同生效时间为 2018 年 12 月 3 日, 无上年度可比期间数据。

6.4.10.4 各关联方投资本基金的情况

6.4.10.4.1 报告期内基金管理人运用固有资金投资本基金的情况

份额单位: 份

项目	本期 2019 年 1 月 1 日至 2019 年 6 月 30 日	
	万家中证 1000 指数增强 A	万家中证 1000 指数增强 C
基金合同生效日(2018 年 12 月 3 日)持有的基金份额	-	-
期初持有的基金份额	9,887,305.69	-
期间申购/买入总份额	-	-
期间因拆分变动份额	-	-
减: 期间赎回/卖出总份额	-	-
期末持有的基金份额	9,887,305.69	-
期末持有的基金份额 占基金总份额比例	88.5536%	-

注: 本基金合同生效时间为 2018 年 12 月 3 日, 无上年度可比期间数据。

6.4.10.4.2 报告期末除基金管理人之外的其他关联方投资本基金的情况

份额单位: 份

万家中证 1000 指数增强 C				
关联方名称	本期末 2019 年 6 月 30 日		上年度末 2018 年 12 月 31 日	
	持有的 基金份额	持有的基金份额 占基金总份额的 比例	持有的 基金份额	持有的基金份额 占基金总份额的 比例
万家共赢资产管理 有限公司	-	-	249,850.09	2.3761%

注: 本报告期末除基金管理人之外的其他关联方未投资本基金。

6.4.10.5 由关联方保管的银行存款余额及当期产生的利息收入

单位: 人民币元

关联方 名称	本期 2019 年 1 月 1 日至 2019 年 6 月 30 日	
	期末余额	当期利息收入
招商银行股份有限公司	1,085,967.78	3,831.86

注: 1、本基金的证券交易结算资金通过托管银行备付金账户转存于中国证券登记结算有限责任公司, 2019 年 1 月 1 日至 6 月 30 日获得的利息收入为人民币 565.85 元, 2019 年 6 月 30 日结算备付金余额为人民币 119,505.54 元。

2、本基金合同生效时间为 2018 年 12 月 3 日, 无上年度可比期间数据。

6.4.10.6 本基金在承销期内参与关联方承销证券的情况

本基金本报告期末在承销期内直接购入关联方承销的证券。本基金合同生效时间为 2018 年 12 月 3 日，无上年度可比期间数据。

6.4.11 利润分配情况

本基金本报告期末未进行利润分配。

6.4.12 期末（2019 年 6 月 30 日）本基金持有的流通受限证券

6.4.12.1 因认购新发/增发证券而于期末持有的流通受限证券

本基金报告期末持有因认购新发/增发证券而流通受限制的证券。

6.4.12.2 期末持有的暂时停牌等流通受限股票

本基金本报告期末未持有暂时停牌等流通受限股票。

6.4.12.3 期末债券正回购交易中作为抵押的债券

6.4.12.3.1 银行间市场债券正回购

截至本报告期末 2019 年 6 月 30 日止，本基金无因从事银行间市场债券正回购交易形成的卖出回购证券款余额。

6.4.12.3.2 交易所市场债券正回购

截至本报告期末 2019 年 6 月 30 日止，本基金无因从事证券交易所债券正回购交易形成的卖出回购金融资产款余额。

6.4.13 金融工具风险及管理

6.4.13.1 风险管理政策和组织架构

本基金金融工具的风险主要包括：信用风险、流动性风险、市场风险。本基金管理人制定了相应政策和程序来识别及分析这些风险，并设定适当的风险限额及内部控制流程，通过可靠的管理及信息系统持续监控上述各类风险。

本基金管理人将风险管理融入各业务层面，建立了三道防线：以各岗位目标责任制为基础，形成第一道防线，通过相关部门、相关岗位之间相互监督制衡，形成第二道防线，由监察稽核部门、督察长对各岗位、各部门、各机构、各项业务实施监督反馈，形成第三道防线。

6.4.13.2 信用风险

信用风险是指基金在交易过程中因交易对手未履行合约责任，或者基金所投资证券之发行人出现违约、拒绝支付到期本息，导致基金资产损失和收益变化的风险。本基金的基金管理人建立了信用风险管理流程，通过对投资品种和证券发行人进行信用等级评估来控制信用风险，本基金均投资于具有良好信用等级的证券，且通过分散化投资以分散信用风险。本基金持有一家公司发行的证券市值不超过基金资产净值的 10%，且本基金与由本基金管理人管理的其他基金共同持有一家公司发行的证券，不得超过该证券的 10%。

本基金的银行存款均存放于信用良好的银行，在交易所进行的交易均与中国证券登记结算有限责任公司完成证券交收和款项清算，因此违约风险发生的可能性很小；本基金在进行银行间同业市场交易前均对交易对手进行信用评估，以控制相应的信用风险。

6.4.13.3 流动性风险

流动性风险是指基金所持金融工具变现的难易程度。本基金的流动性风险一方面来自于基金份额持有人可随时要求赎回其持有的基金份额，另一方面来自于投资品种所处的交易市场不活跃而带来的变现困难。

本基金所持部分证券在证券交易所上市，其余亦可在银行间同业市场交易。因此，除在附注 6.4.12 中列示的本基金期末持有的流通受限证券外，其余均能及时变现。此外，本基金可通过卖出回购金融资产方式借入短期资金应对流动性需求，其上限一般不超过基金持有的债券资产的公允价值。

本基金管理人每日预测本基金的流动性需求，并同时通过独立的风险管理部门设定流动性比例要求，对流动性指标进行持续的监测和分析。

6.4.13.3.1 报告期内本基金组合资产的流动性风险分析

本基金的基金管理人在基金运作过程中严格按照《公开募集证券投资基金运作管理办法》及《公开募集开放式证券投资基金流动性风险管理规定》等法规的要求对本基金资产的流动性风险进行管理，基金管理人建立了健全的流动性风险管理的内部控制体系，在申购赎回确认、投资交易、估值和信息披露等运作过程中专业审慎、勤勉尽责地管控基金的流动性风险，维护投资者的合法权益，公平对待投资者。本基金开放期间管理人对组合持仓集中度、短期变现能力、流动性受限资产比例、现金类资产比例等流动性指标进行持续的监测和分析，通过合理分散逆回购交易的到期日与交易对手的集中度，对交易对手进行必要的尽职调查和准入，加强逆回购的流动性风险和

交易对手风险的管理，并健全了逆回购交易质押品管理制度。

本基金所持有的的证券大部分具有良好的流动性，部分证券流通暂时受限的情况参见附注 6.4.12“期末（2019 年 6 月 30 日）本基金持有的流通受限证券”，本报告期内本基金未出现因投资品种变现困难或投资集中而无法以合理价格及时变现基金资产以支付赎回款的情况。

6.4.13.4 市场风险

市场风险是指基金所持金融工具的公允价值或未来现金流量因所处市场各类价格因素的变动而发生波动的风险,包括利率风险、外汇风险和其他价格风险。

6.4.13.4.1 利率风险

利率风险是指金融工具的公允价值或现金流量受市场利率变动而发生波动的风险。利率敏感性金融工具均面临由于市场利率上升而导致公允价值下降的风险，其中浮动利率类金融工具还面临每个付息期间结束根据市场利率重新定价时对于未来现金流影响的风险。基金管理人定期对本基金面临的利率敏感性缺口进行监控。本基金持有的利率敏感性资产主要为银行存款、结算备付金、存出保证金等。

6.4.13.4.1.1 利率风险敞口

单位：人民币元

本期末 2019 年 6 月 30 日	1 个月以内	1-3 个月	3 个月-1 年	1-5 年	5 年以上	不计息	合计
资产							
银行存款	1,085,967.78	-	-	-	-	-	1,085,967.78
结算备付金	119,505.54	-	-	-	-	-	119,505.54
存出保证金	7,107.61	-	-	-	-	-	7,107.61
交易性金融资产	-	-	-	-	-	14,893,759.26	14,893,759.26
应收利息	-	-	-	-	-	296.63	296.63
应收申购款	20.00	-	-	-	-	136,705.77	136,725.77
资产总计	1,212,600.93	-	-	-	-	15,030,761.66	16,243,362.59
负债							
应付赎回款	-	-	-	-	-	334,266.81	334,266.81
应付管理人报酬	-	-	-	-	-	13,387.98	13,387.98
应付托管费	-	-	-	-	-	2,677.60	2,677.60
应付销售服务费	-	-	-	-	-	1,071.90	1,071.90
应付交易费用	-	-	-	-	-	38,443.72	38,443.72
其他负债	-	-	-	-	-	46,493.68	46,493.68

负债总计	-	-	-	-	-	436,341.69	436,341.69
利率敏感度缺口	1,212,600.93	-	-	-	-	-14,594,419.97	15,807,020.90
上年度末 2018 年 12 月 31 日	1 个月以内	1-3 个月	3 个月-1 年	1-5 年	5 年以上	不计息	合计
资产							
银行存款	1,032,385.23	-	-	-	-	-	1,032,385.23
结算备付金	2,006.13	-	-	-	-	-	2,006.13
交易性金融资产	-	-	-	-	-	8,993,920.00	8,993,920.00
应收利息	-	-	-	-	-	228.20	228.20
其他资产	-	-	-	-	-	-	-
资产总计	1,034,391.36	-	-	-	-	8,994,148.20	10,028,539.56
负债							
应付管理人报酬	-	-	-	-	-	7,409.22	7,409.22
应付托管费	-	-	-	-	-	1,483.90	1,483.90
应付销售服务费	-	-	-	-	-	197.07	197.07
应付交易费用	-	-	-	-	-	8,966.23	8,966.23
其他负债	-	-	-	-	-	37,448.14	37,448.14
负债总计	-	-	-	-	-	55,504.56	55,504.56
利率敏感度缺口	1,034,391.36	-	-	-	-	8,938,643.64	9,973,035.00

注：该表统计了本基金的利率风险敞口。表中所示为本基金资产及交易形成负债的公允价值，并按照合约规定的重新定价日或到期日孰早进行了分类。

6.4.13.4.1.2 利率风险的敏感性分析

于 2019 年 6 月 30 日，本基金未持有交易性债券投资，银行存款、结算备付金以及存出保证金均以活期存款利率或相对固定的利率计息，假定利率变动仅影响该类资产的未来收益，而对其本身的公允价值无重大影响，因此市场利率的变动对于本基金资产净值无重大影响。

6.4.13.4.2 外汇风险

本基金的所有资产及负债以人民币计价，因此无重大外汇风险。

6.4.13.4.3 其他价格风险

本基金所面临的其他价格风险主要系市场价格风险。市场价格风险是指基金所持金融工具的公允价值或未来现金流量因除市场利率和外汇汇率以外的市场价格因素变动而发生波动的风险。

本基金主要投资于证券交易所上市的股票，所面临的最大市场价格风险由所持金融工具的公允价值决定。本基金通过投资组合的分散化降低市场价格风险，并且本基金管理人每日对本基金所持有的证券价格实施监控。

6.4.13.4.3.1 其他价格风险敞口

金额单位：人民币元

项目	本期末 2019 年 6 月 30 日		上年度末 2018 年 12 月 31 日	
	公允价值	占基金 资产净 值比例 (%)	公允价值	占基金资 产净值比 例 (%)
交易性金融资产-股票投资	14,893,759.26	94.22	8,993,920.00	90.18
交易性金融资产-基金投资	-	-	-	-
交易性金融资产-债券投资	-	-	-	-
交易性金融资产-贵金属投资	-	-	-	-
衍生金融资产-权证投资	-	-	-	-
其他	-	-	-	-
合计	14,893,759.26	94.22	8,993,920.00	90.18

6.4.13.4.3.2 其他价格风险的敏感性分析

假设	若股票基准指数发生变动而其他市场变量保持不变		
分析	相关风险变量的变动	对资产负债表日基金资产净值的影响金额（单位：人民币元）	
		本期末 2019 年 6 月 30 日	上年度末（2018 年 12 月 31 日）
	股票基准指数下降 100 个基点	-144,165.66	-93,860.57
股票基准指数上升 100 个基点	144,165.66	93,860.57	

注：本基金管理人运用资本-资产定价模型方法对本基金的市场价格风险进行分析。表中为市场价格风险的敏感性分析，反映了在其他变量不变的假设下，证券市场组合的价格发生合理、可能的变动时，将对基金资产净值产生的影响。

6.4.14 有助于理解和分析会计报表需要说明的其他事项

截至资产负债表日本基金无需要说明的其他重要事项。

§7 投资组合报告

7.1 期末基金资产组合情况

金额单位：人民币元

序号	项目	金额	占基金总资产的比例 (%)
1	权益投资	14,893,759.26	91.69
	其中：股票	14,893,759.26	91.69
2	基金投资	-	-
3	固定收益投资	-	-
	其中：债券	-	-
	资产支持证券	-	-
4	贵金属投资	-	-
5	金融衍生品投资	-	-
6	买入返售金融资产	-	-
	其中：买断式回购的买入返售金融资产	-	-
7	银行存款和结算备付金合计	1,205,473.32	7.42
8	其他各项资产	144,130.01	0.89
9	合计	16,243,362.59	100.00

7.2 期末按行业分类的股票投资组合

7.2.1 期末指数投资按行业分类的境内股票投资组合

金额单位：人民币元

代码	行业类别	公允价值（元）	占基金资产净值比例 (%)
A	农、林、牧、渔业	163,796.70	1.04
B	采矿业	127,523.00	0.81
C	制造业	8,276,042.40	52.36
D	电力、热力、燃气及水生产和供应业	489,719.00	3.10
E	建筑业	587,575.00	3.72
F	批发和零售业	135,008.00	0.85
G	交通运输、仓储和邮政业	347,893.00	2.20
H	住宿和餐饮业	-	-
I	信息传输、软件和信息技术服务业	967,414.88	6.12
J	金融业	-	-
K	房地产业	538,408.40	3.41

L	租赁和商务服务业	6,258.00	0.04
M	科学研究和技术服务业	251,490.00	1.59
N	水利、环境和公共设施管理业	19,200.00	0.12
O	居民服务、修理和其他服务业	-	-
P	教育	-	-
Q	卫生和社会工作	-	-
R	文化、体育和娱乐业	143,862.00	0.91
S	综合	-	-
	合计	12,054,190.38	76.26

7.2.2 期末积极投资按行业分类的境内股票投资组合

金额单位：人民币元

代码	行业类别	公允价值（元）	占基金资产净值比例（%）
A	农、林、牧、渔业	98,748.00	0.62
B	采矿业	211,166.00	1.34
C	制造业	1,631,673.00	10.32
D	电力、热力、燃气及水生产和供应业	1,750.00	0.01
E	建筑业	-	-
F	批发和零售业	256,743.88	1.62
G	交通运输、仓储和邮政业	-	-
H	住宿和餐饮业	-	-
I	信息传输、软件和信息技术服务业	261,696.00	1.66
J	金融业	-	-
K	房地产业	-	-
L	租赁和商务服务业	222,942.00	1.41
M	科学研究和技术服务业	-	-
N	水利、环境和公共设施管理业	-	-
O	居民服务、修理和其他服务业	-	-
P	教育	-	-
Q	卫生和社会工作	-	-
R	文化、体育和娱乐业	154,850.00	0.98
S	综合	-	-
	合计	2,839,568.88	17.96

7.2.3 报告期末按行业分类的港股通投资股票投资组合

本基金本报告期末未持有港股通股票投资组合。

7.3 期末按公允价值占基金资产净值比例大小排序的所有股票投资明细

7.3.1 期末指数投资按公允价值占基金资产净值比例大小排序的所有股票投资明细

金额单位：人民币元

序号	股票代码	股票名称	数量（股）	公允价值	占基金资产净值比例（%）
1	603118	共进股份	37,800	350,028.00	2.21
2	300363	博腾股份	41,000	343,990.00	2.18
3	601886	江河集团	46,700	332,037.00	2.10
4	601369	陕鼓动力	48,500	321,555.00	2.03
5	300061	康旗股份	44,700	307,089.00	1.94
6	600381	青海春天	49,100	299,019.00	1.89
7	601677	明泰铝业	29,000	298,990.00	1.89
8	300465	高伟达	38,300	296,442.00	1.88
9	002219	恒康医疗	95,000	287,850.00	1.82
10	600873	梅花生物	57,300	274,467.00	1.74
11	600728	佳都科技	27,800	273,830.00	1.73
12	002313	日海智能	12,600	254,520.00	1.61
13	300149	量子生物	16,600	251,490.00	1.59
14	002351	漫步者	43,400	248,682.00	1.57
15	300219	鸿利智汇	33,600	247,968.00	1.57
16	600675	中华企业	46,960	243,722.40	1.54
17	603989	艾华集团	11,800	222,784.00	1.41
18	600310	桂东电力	43,400	220,038.00	1.39
19	601058	赛轮轮胎	70,800	210,276.00	1.33
20	002705	新宝股份	14,900	171,350.00	1.08
21	600456	宝钛股份	7,500	171,075.00	1.08
22	000951	中国重汽	10,500	168,525.00	1.07
23	002698	博实股份	18,000	162,720.00	1.03
24	000828	东莞控股	16,400	150,388.00	0.95
25	000662	天夏智慧	32,200	149,730.00	0.95
26	600129	太极集团	14,100	148,473.00	0.94
27	600668	尖峰集团	11,400	145,920.00	0.92
28	603385	惠达卫浴	16,100	145,705.00	0.92
29	603218	日月股份	7,430	144,142.00	0.91
30	300735	光弘科技	8,410	143,642.80	0.91
31	002433	太安堂	28,600	143,286.00	0.91
32	002020	京新药业	12,400	142,848.00	0.90

33	002060	粤水电	41,300	132,986.00	0.84
34	000517	荣安地产	43,200	132,624.00	0.84
35	002204	大连重工	35,400	129,564.00	0.82
36	000601	韶能股份	25,700	123,103.00	0.78
37	300114	中航电测	13,200	122,892.00	0.78
38	600273	嘉化能源	10,600	122,536.00	0.78
39	002234	民和股份	4,200	117,558.00	0.74
40	002502	鼎龙文化	32,800	112,832.00	0.71
41	600173	卧龙地产	25,200	107,856.00	0.68
42	600206	有研新材	8,600	102,770.00	0.65
43	002662	京威股份	29,800	102,214.00	0.65
44	600020	中原高速	19,300	101,325.00	0.64
45	601126	四方股份	16,100	96,278.00	0.61
46	002099	海翔药业	13,400	95,140.00	0.60
47	000639	西王食品	10,900	93,086.00	0.59
48	600483	福能股份	10,600	90,736.00	0.57
49	300205	天喻信息	5,800	86,768.00	0.55
50	000928	中钢国际	14,800	85,988.00	0.54
51	601599	鹿港文化	27,200	85,408.00	0.54
52	002851	麦格米特	4,300	85,011.00	0.54
53	600076	康欣新材	17,600	79,200.00	0.50
54	600261	阳光照明	21,400	78,538.00	0.50
55	000731	四川美丰	13,200	76,692.00	0.49
56	300034	钢研高纳	5,100	75,684.00	0.48
57	002577	雷柏科技	6,800	73,100.00	0.46
58	002203	海亮股份	6,700	72,494.00	0.46
59	300107	建新股份	7,900	71,653.00	0.45
60	000697	炼石航空	6,200	69,564.00	0.44
61	002643	万润股份	6,800	68,680.00	0.43
62	600495	晋西车轴	14,400	68,256.00	0.43
63	600626	申达股份	9,800	67,032.00	0.42
64	300130	新国都	4,000	63,600.00	0.40
65	300045	华力创通	7,000	62,580.00	0.40
66	603299	苏盐井神	9,200	62,100.00	0.39
67	603313	梦百合	3,440	59,477.60	0.38
68	601666	平煤股份	14,000	58,520.00	0.37
69	300221	银禧科技	9,000	58,050.00	0.37
70	603555	贵人鸟	11,100	57,609.00	0.36
71	300242	佳云科技	13,900	57,546.00	0.36

72	601588	北辰实业	14,200	53,250.00	0.34
73	000557	西部创业	13,300	51,870.00	0.33
74	001896	豫能控股	13,200	51,348.00	0.32
75	300248	新开普	6,400	49,920.00	0.32
76	300170	汉得信息	3,600	48,924.00	0.31
77	002683	宏大爆破	4,100	47,970.00	0.30
78	603081	大丰实业	3,800	47,690.00	0.30
79	600210	紫江企业	11,700	47,385.00	0.30
80	002458	益生股份	2,370	46,238.70	0.29
81	600012	皖通高速	7,000	44,310.00	0.28
82	002537	海联金汇	5,600	42,224.00	0.27
83	300047	天源迪科	4,864	40,711.68	0.26
84	603508	思维列控	600	39,048.00	0.25
85	603111	康尼机电	7,700	37,961.00	0.24
86	002651	利君股份	7,700	37,576.00	0.24
87	002135	东南网架	6,600	36,564.00	0.23
88	000059	华锦股份	5,600	35,840.00	0.23
89	002658	雪迪龙	4,100	35,588.00	0.23
90	600366	宁波韵升	3,800	34,884.00	0.22
91	300014	亿纬锂能	1,100	33,506.00	0.21
92	002197	证通电子	4,200	31,836.00	0.20
93	300660	江苏雷利	2,100	31,332.00	0.20
94	600136	当代明诚	2,900	31,030.00	0.20
95	600180	瑞茂通	3,800	29,906.00	0.19
96	300682	朗新科技	1,600	28,800.00	0.18
97	600517	置信电气	3,600	26,352.00	0.17
98	300184	力源信息	2,500	25,350.00	0.16
99	300157	恒泰艾普	4,100	21,033.00	0.13
100	600096	云天化	3,500	20,860.00	0.13
101	600422	昆药集团	1,800	20,754.00	0.13
102	300118	东方日升	2,000	20,360.00	0.13
103	000035	中国天楹	3,200	19,200.00	0.12
104	300298	三诺生物	1,600	18,848.00	0.12
105	300083	劲胜智能	6,200	18,538.00	0.12
106	000925	众合科技	2,500	17,750.00	0.11
107	300634	彩讯股份	800	17,336.00	0.11
108	300128	锦富技术	4,300	17,028.00	0.11
109	603339	四方科技	1,100	16,918.00	0.11
110	300432	富临精工	2,000	13,700.00	0.09

111	300131	英唐智控	2,400	12,720.00	0.08
112	300531	优博讯	600	10,536.00	0.07
113	603063	禾望电气	900	9,972.00	0.06
114	002055	得润电子	900	9,702.00	0.06
115	603026	石大胜华	300	9,078.00	0.06
116	000811	冰轮环境	900	7,947.00	0.05
117	002906	华阳集团	600	6,774.00	0.04
118	002400	省广集团	2,100	6,258.00	0.04
119	600635	大众公用	700	4,494.00	0.03
120	002467	二六三	680	4,175.20	0.03
121	300447	全信股份	100	1,104.00	0.01
122	000560	我爱我家	200	956.00	0.01
123	600997	开滦股份	100	612.00	0.00
124	002121	科陆电子	100	490.00	0.00

7.3.2 期末积极投资按公允价值占基金资产净值比例大小排序的所有股票投资明细

金额单位：人民币元

序号	股票代码	股票名称	数量（股）	公允价值	占基金资产净值比例（%）
1	600570	恒生电子	3,840	261,696.00	1.66
2	300269	联建光电	50,900	222,942.00	1.41
3	000700	模塑科技	53,300	201,474.00	1.27
4	600319	亚星化学	37,600	186,120.00	1.18
5	601717	郑煤机	31,500	179,865.00	1.14
6	601900	南方传媒	16,300	154,850.00	0.98
7	601168	西部矿业	23,500	149,930.00	0.95
8	002724	海洋王	25,000	146,000.00	0.92
9	600828	茂业商业	26,844	134,756.88	0.85
10	603528	多伦科技	15,500	116,250.00	0.74
11	600031	三一重工	8,100	105,948.00	0.67
12	002299	圣农发展	3,900	98,748.00	0.62
13	600727	鲁北化工	13,500	89,910.00	0.57
14	300267	尔康制药	15,500	85,715.00	0.54
15	002160	常铝股份	21,000	74,970.00	0.47
16	600585	海螺水泥	1,700	70,550.00	0.45
17	000829	天音控股	11,500	66,930.00	0.42
18	600985	淮北矿业	5,400	61,236.00	0.39
19	000404	长虹华意	14,400	60,912.00	0.39

20	603988	中电电机	5,400	58,752.00	0.37
21	600352	浙江龙盛	2,800	44,156.00	0.28
22	000705	浙江震元	6,500	43,485.00	0.28
23	603507	振江股份	1,700	36,006.00	0.23
24	002381	双箭股份	4,300	34,185.00	0.22
25	002791	坚朗五金	2,000	31,660.00	0.20
26	603600	永艺股份	2,800	27,552.00	0.17
27	002560	通达股份	3,400	19,924.00	0.13
28	603519	立霸股份	1,200	18,960.00	0.12
29	002641	永高股份	3,700	15,022.00	0.10
30	600814	杭州解百	2,200	11,572.00	0.07
31	300638	广和通	200	10,988.00	0.07
32	600488	天药股份	1,800	7,668.00	0.05
33	002053	云南能投	500	3,950.00	0.03
34	300443	金雷股份	200	2,896.00	0.02
35	300690	双一科技	100	2,240.00	0.01
36	000695	滨海能源	200	1,750.00	0.01

7.4 报告期内股票投资组合的重大变动

7.4.1 累计买入金额超出期初基金资产净值 2%或前 20 名的股票明细

金额单位：人民币元

序号	股票代码	股票名称	本期累计买入金额	占期初基金资产净值比例（%）
1	601677	明泰铝业	725,177.00	7.27
2	603299	苏盐井神	503,597.00	5.05
3	600728	佳都科技	503,092.00	5.04
4	000650	仁和药业	469,097.00	4.70
5	000951	中国重汽	422,379.00	4.24
6	000035	中国天楹	417,209.00	4.18
7	300465	高伟达	403,035.00	4.04
8	300363	博腾股份	375,042.00	3.76
9	603118	共进股份	367,335.00	3.68
10	601886	江河集团	356,333.00	3.57
11	603989	艾华集团	350,108.00	3.51
12	600381	青海春天	341,096.00	3.42
13	002219	恒康医疗	337,631.68	3.39

14	300149	量子生物	330,688.00	3.32
15	601369	陕鼓动力	329,462.57	3.30
16	600616	金枫酒业	320,464.60	3.21
17	600012	皖通高速	318,244.80	3.19
18	600873	梅花生物	316,234.00	3.17
19	300061	康旗股份	313,946.00	3.15
20	000705	浙江震元	301,228.00	3.02
21	300219	鸿利智汇	299,430.00	3.00
22	000967	盈峰环境	296,284.00	2.97
23	000026	飞亚达 A	281,483.00	2.82
24	002313	日海智能	274,628.00	2.75
25	300446	乐凯新材	265,971.00	2.67
26	300269	联建光电	261,706.00	2.62
27	600675	中华企业	260,689.00	2.61
28	002351	漫步者	259,691.00	2.60
29	600570	恒生电子	254,561.70	2.55
30	600900	长江电力	241,336.00	2.42
31	601058	赛轮轮胎	240,957.00	2.42
32	300567	精测电子	240,468.00	2.41
33	300494	盛天网络	236,892.00	2.38
34	000700	模塑科技	232,029.00	2.33
35	300014	亿纬锂能	231,170.00	2.32
36	000889	中嘉博创	230,476.00	2.31
37	600310	桂东电力	228,749.00	2.29
38	601636	旗滨集团	224,246.00	2.25
39	600261	阳光照明	224,129.00	2.25
40	601717	郑煤机	208,558.00	2.09
41	601515	东风股份	206,718.00	2.07
42	603988	中电电机	202,342.00	2.03

注：“买入金额”按买卖成交金额（成交单价乘以成交数量）填列，不考虑相关交易费用。

7.4.2 累计卖出金额超出期初基金资产净值 2%或前 20 名的股票明细

金额单位：人民币元

序号	股票代码	股票名称	本期累计卖出金额	占期初基金资产净值比例（%）
----	------	------	----------	----------------

1	000650	仁和药业	639,638.00	6.41
2	600067	冠城大通	507,302.00	5.09
3	002788	鹭燕医药	499,316.34	5.01
4	002335	科华恒盛	495,175.00	4.97
5	000035	中国天楹	458,858.00	4.60
6	000030	富奥股份	431,575.00	4.33
7	601677	明泰铝业	428,501.03	4.30
8	300446	乐凯新材	391,430.00	3.92
9	603299	苏盐井神	372,212.00	3.73
10	600616	金枫酒业	346,505.00	3.47
11	002060	粤水电	338,362.00	3.39
12	000951	中国重汽	329,590.00	3.30
13	601515	东风股份	300,890.00	3.02
14	000967	盈峰环境	297,160.00	2.98
15	000026	飞亚达 A	294,871.00	2.96
16	002433	太安堂	290,724.00	2.92
17	002296	辉煌科技	290,064.00	2.91
18	600469	风神股份	281,435.00	2.82
19	600012	皖通高速	273,390.63	2.74
20	300494	盛天网络	272,496.00	2.73
21	000705	浙江震元	259,465.00	2.60
22	603258	电魂网络	254,208.00	2.55
23	000789	万年青	252,671.68	2.53
24	600900	长江电力	244,547.00	2.45
25	000889	中嘉博创	240,297.00	2.41
26	300465	高伟达	218,020.00	2.19
27	600033	福建高速	217,742.00	2.18
28	300378	鼎捷软件	217,159.00	2.18
29	600261	阳光照明	213,388.00	2.14
30	300567	精测电子	211,716.00	2.12
31	300014	亿纬锂能	207,552.00	2.08
32	600961	株冶集团	204,126.00	2.05
33	600728	佳都科技	202,077.00	2.03
34	601636	旗滨集团	201,682.00	2.02

注：“卖出金额”按买卖成交金额(成交单价乘以成交数量)填列,不考虑相关交易费用。

7.4.3 买入股票的成本总额及卖出股票的收入总额

单位：人民币元

买入股票成本（成交）总额	36,828,805.83
卖出股票收入（成交）总额	32,899,682.64

7.5 期末按债券品种分类的债券投资组合

本基金本报告期末未持有债券。

7.6 期末按公允价值占基金资产净值比例大小排序的前五名债券投资明细

本基金本报告期末未持有债券。

7.7 期末按公允价值占基金资产净值比例大小排序的所有资产支持证券投资明细

本基金本报告期末未持有资产支持证券。

7.8 报告期末按公允价值占基金资产净值比例大小排序的前五名贵金属投资明细

基金本报告期末未持有贵金属。

7.9 期末按公允价值占基金资产净值比例大小排序的前五名权证投资明细

本基金本报告期末未持有权证。

7.10 报告期末本基金投资的股指期货交易情况说明

本基金本报告期内未持有股指期货。

7.11 报告期末本基金投资的国债期货交易情况说明

本基金本报告期内未持有国债期货。

7.12 投资组合报告附注

7.12.1 本基金投资的前十名证券的发行主体本期受到调查以及处罚的情况的说明

2018 年度，重庆博腾制药科技股份有限公司以预付货款等方式向部分供应商及个人划出资金，由供应商及个人按公司指令划转至公司实际控制人及其相关联的企业。上述行为已构成关联交易及

关联方非经营性资金占用，公司未就相关情况及时履行信息披露义务。博腾股份于 2019 年 4 月 30 日收到中国证券监督管理委员会重庆监管局出具的《行政监管措施决定书》（2019）4 号，对公司采取责令改正的监管措施，并对违规行为涉及的有关人员进行严肃问责。

7.12.2 基金投资的前十名股票超出基金合同规定的备选股票库情况的说明

基金投资的前十名股票中，不存在投资于超出基金合同规定备选股票库之外的股票。

7.12.3 期末其他各项资产构成

单位：人民币元

序号	名称	金额
1	存出保证金	7,107.61
2	应收证券清算款	-
3	应收股利	-
4	应收利息	296.63
5	应收申购款	136,725.77
6	其他应收款	-
7	待摊费用	-
8	其他	-
9	合计	144,130.01

7.12.4 期末持有的处于转股期的可转换债券明细

本基金报告期末未持有处于转股期的可转换债券。

7.12.5 期末前十名股票中存在流通受限情况的说明

7.12.5.1 期末指数投资前十名股票中存在流通受限情况的说明

本基金本报告期末指数投资前十名股票中不存在流通受限情况。

7.12.5.2 期末积极投资前五名股票中存在流通受限情况的说明

本基金本报告期末积极投资前五名股票中不存在流通受限情况。

§8 基金份额持有人信息

8.1 期末基金份额持有人户数及持有人结构

份额单位：份

份额级别	持有人户数(户)	户均持有的基金份额	持有人结构			
			机构投资者		个人投资者	
			持有份额	占总份额比例	持有份额	占总份额比例
万家中证 1000 指数增强 A	263	42,453.73	9,902,637.77	88.69%	1,262,692.63	11.31%
万家中证 1000 指数增强 C	507	4,866.43	15,515.90	0.63%	2,451,765.62	99.37%
合计	750	18,176.82	9,918,153.67	72.75%	3,714,458.25	27.25%

注：本基金存在同时持有 A 级和 C 级的客户。

8.2 期末基金管理人的从业人员持有本基金的情况

项目	份额级别	持有份额总数（份）	占基金总份额比例
基金管理人所有从业人员持有本基金	万家中证 1000 指数增强 A	2,058.72	0.0184%
	万家中证 1000 指数增强 C	3,143.39	0.1274%
	合计	5,202.11	0.0382%

8.3 期末基金管理人的从业人员持有本开放式基金份额总量区间的情况

项目	份额级别	持有基金份额总量的数量区间（万份）
本公司高级管理人员、基金投资和研究部门负责人持有本开放式基金	万家中证 1000 指数增强 A	0~10
	万家中证 1000 指数增强 C	0~10

	合计	0~10
本基金基金经理持有本开放式基金	万家中证 1000 指数增强 A	0
	万家中证 1000 指数增强 C	0~10
	合计	0~10

8.4 发起式基金发起资金持有份额情况

项目	持有份额总数	持有份额占基金总份额比例 (%)	发起份额总数	发起份额占基金总份额比例 (%)	发起份额承诺持有期限
基金管理人固有资金	9,887,305.69	72.53	9,887,305.69	72.53	3 年
基金管理人高级管理人员	-	-	-	-	-
基金经理等人员	-	-	-	-	-
基金管理人股东	-	-	-	-	-
其他	-	-	-	-	-
合计	9,887,305.69	72.53	9,887,305.69	72.53	3 年

§9 开放式基金份额变动

单位：份

项目	万家中证 1000 指数增强 A	万家中证 1000 指数增强 C
基金合同生效日（2018 年 12 月 3 日）基金份额总额	25,339.33	595,564.60
本报告期期初基金份额总额	9,919,465.90	595,659.98
本报告期期间基金总申购份额	2,670,066.81	4,534,002.29
减：本报告期期间基金总赎回份额	1,424,202.31	2,662,380.75
本报告期期间基金拆分变动份额（份额减少以“-”填列）	-	-
本报告期末基金份额总额	11,165,330.40	2,467,281.52

§10 重大事件揭示

10.1 基金份额持有人大会决议

报告期内未召开基金份额持有人大会。

10.2 基金管理人、基金托管人的专门基金托管部门的重大人事变动

基金管理人：

报告期内无涉及基金管理人的重大人事变动。

基金托管人：

本基金托管人的专门基金托管部门本报告期内未发生重大人事变动。

10.3 涉及基金管理人、基金财产、基金托管业务的诉讼

报告期内无涉及基金管理人、基金财产、基金托管业务的诉讼。

10.4 基金投资策略的改变

报告期内基金投资策略未发生改变。

10.5 为基金进行审计的会计师事务所情况

报告期内为基金进行审计的会计师事务所情况未发生改变。

10.6 管理人、托管人及其高级管理人员受稽查或处罚等情况

报告期内, 本基金管理人、托管人及其高级管理人员无受稽查或处罚的情况。

10.7 基金租用证券公司交易单元的有关情况

10.7.1 基金租用证券公司交易单元进行股票投资及佣金支付情况

金额单位：人民币元

券商名称	交易单元数量	股票交易		应支付该券商的佣金		备注
		成交金额	占当期股票成交总额的比	佣金	占当期佣金总量的比例	

			例			
中信证券	2	28,753,063.44	41.24%	26,779.66	41.24%	-
西南证券	1	23,926,590.03	34.31%	22,282.81	34.31%	-
太平洋证券	2	17,048,835.00	24.45%	15,879.16	24.45%	-

注:1、基金专用交易席位的选择标准如下:

- (1)经营行为稳健规范,内控制度健全,在业内有良好的声誉;
- (2)具备基金运作所需的高效、安全的通讯条件,交易设施满足基金进行证券交易的需要;
- (3)具有较强的全方位金融服务能力和水平,包括但不限于:有较好的研究能力和行业分析能力,能及时、全面地向公司提供高质量的关于宏观、行业及市场走向、个股分析报告及丰富全面的信息服务;能根据公司所管理基金的特定要求,提供专门研究报告,具有开发量化投资组合模型的能力;能积极为公司投资业务的开展,投资信息的交流以及其他方面业务的开展提供良好的服务和支持。

2、基金专用交易席位的选择程序如下:

- (1)本基金管理人根据上述标准考察后确定选用交易席位的证券经营机构;
- (2)基金管理人和被选中的证券经营机构签订席位租用协议。

3、基金专用交易席位的变更情况:

本报告期,本基金新增西南证券交易单元 1 个和太平洋证券交易单元 2 个。

10.7.2 基金租用证券公司交易单元进行其他证券投资的情况

本基金本报告期内未通过租用证券公司交易单元进行其他证券投资。

§11 影响投资者决策的其他重要信息

11.1 报告期内单一投资者持有基金份额比例达到或超过 20%的情况

投资者类别	报告期内持有基金份额变化情况					报告期末持有基金情况	
	序号	持有基金份额比例达到或者超过 20%的时间区间	期初份额	申购份额	赎回份额	持有份额	份额占比
机构	1	20190101-20190630	9,887,305.69	0.00	0.00	9,887,305.69	72.53%
产品特有风险							
<p>报告期内本基金出现了单一投资者份额占比达到或超过 20%的情况。</p> <p>未来本基金如果出现巨额赎回甚至集中赎回，基金管理人可能无法及时变现基金资产，可能对基金份额净值产生一定的影响；极端情况下可能引发基金的流动性风险，发生暂停赎回或延缓支付赎回款项；若个别投资者巨额赎回后本基金出现连续六十个工作日基金资产净值低于 5000 万元，还可能面临转换运作方式、与其他基金合并或者终止基金合同等情形。</p>							

§12 备查文件目录

12.1 备查文件目录

- 1、中国证监会批准本基金发行及募集的文件。
- 2、《万家中证 1000 指数增强型发起式证券投资基金基金合同》。
- 3、万家基金管理有限公司批准成立文件、营业执照、公司章程。
- 4、本报告期内在中国证监会指定报纸上公开披露的基金净值、季度报告、更新招募说明书及其他临时公告。
- 5、万家中证 1000 指数增强型发起式证券投资基金 2019 年半年度报告原文。
- 6、万家基金管理有限公司董事会决议。
- 7、《万家中证 1000 指数增强型发起式证券投资基金托管协议》

12.2 存放地点

基金管理人和基金托管人的办公场所，并登载于基金管理人网站：www.wjasset.com

12.3 查阅方式

投资者可在营业时间至基金管理人办公场所免费查阅或登录基金管理人网站查阅。

万家基金管理有限公司

2019 年 8 月 24 日